

华富消费成长股票型证券投资基金 2023 年中期报告

2023 年 6 月 30 日

基金管理人：华富基金管理有限公司

基金托管人：中国建设银行股份有限公司

送出日期：2023 年 8 月 30 日

§ 1 重要提示及目录

1.1 重要提示

基金管理人的董事会、董事保证本报告所载资料不存在虚假记载、误导性陈述或重大遗漏，并对其内容的真实性、准确性和完整性承担个别及连带的法律责任。本中期报告已经三分之二以上独立董事签字同意，并由董事长签发。

基金托管人中国建设银行股份有限公司根据本基金合同规定，于 2023 年 8 月 29 日复核了本报告中的财务指标、净值表现、利润分配情况、财务会计报告、投资组合报告等内容，保证复核内容不存在虚假记载、误导性陈述或者重大遗漏。

基金管理人承诺以诚实信用、勤勉尽责的原则管理和运用基金资产，但不保证基金一定盈利。

基金的过往业绩并不代表其未来表现。投资有风险，投资者在作出投资决策前应仔细阅读本基金的招募说明书及其更新。

本报告中财务资料未经审计。

本报告期自 2023 年 1 月 1 日起至 2023 年 06 月 30 日止。

1.2 目录

§ 1 重要提示及目录	2
1.1 重要提示	2
1.2 目录	3
§ 2 基金简介	5
2.1 基金基本情况	5
2.2 基金产品说明	5
2.3 基金管理人和基金托管人	5
2.4 信息披露方式	6
2.5 其他相关资料	6
§ 3 主要财务指标和基金净值表现	6
3.1 主要会计数据和财务指标	6
3.2 基金净值表现	7
§ 4 管理人报告	9
4.1 基金管理人及基金经理情况	9
4.2 管理人对报告期内本基金运作合规守信情况的说明	11
4.3 管理人对报告期内公平交易情况的专项说明	11
4.4 管理人对报告期内基金的投资策略和业绩表现的说明	12
4.5 管理人对宏观经济、证券市场及行业走势的简要展望	12
4.6 管理人对报告期内基金估值程序等事项的说明	13
4.7 管理人对报告期内基金利润分配情况的说明	13
4.8 报告期内管理人对本基金持有人数或基金资产净值预警情形的说明	13
§ 5 托管人报告	13
5.1 报告期内本基金托管人合规守信情况声明	13
5.2 托管人对报告期内本基金投资运作合规守信、净值计算、利润分配等情况的说明	13
5.3 托管人对本中期报告中财务信息等内容真实、准确和完整发表意见	14
§ 6 半年度财务会计报告（未经审计）	14
6.1 资产负债表	14
6.2 利润表	15
6.3 净资产（基金净值）变动表	16
6.4 报表附注	18
§ 7 投资组合报告	38
7.1 期末基金资产组合情况	38
7.2 报告期末按行业分类的股票投资组合	38
7.3 期末按公允价值占基金资产净值比例大小排序的所有股票投资明细	39
7.4 报告期内股票投资组合的重大变动	41
7.5 期末按债券品种分类的债券投资组合	43
7.6 期末按公允价值占基金资产净值比例大小排序的前五名债券投资明细	43

7.7 期末按公允价值占基金资产净值比例大小排序的所有资产支持证券投资明细.....	43
7.8 报告期末按公允价值占基金资产净值比例大小排序的前五名贵金属投资明细.....	43
7.9 期末按公允价值占基金资产净值比例大小排序的前五名权证投资明细.....	44
7.10 本基金投资股指期货的投资政策.....	44
7.11 报告期末本基金投资的国债期货交易情况说明.....	44
7.12 投资组合报告附注.....	44
§ 8 基金份额持有人信息.....	45
8.1 期末基金份额持有人户数及持有人结构.....	45
8.2 期末基金管理人的从业人员持有本基金的情况.....	45
8.3 期末基金管理人的从业人员持有本开放式基金份额总量区间情况.....	45
§ 9 开放式基金份额变动.....	46
§ 10 重大事件揭示.....	46
10.1 基金份额持有人大会决议.....	46
10.2 基金管理人、基金托管人的专门基金托管部门的重大人事变动.....	46
10.3 涉及基金管理人、基金财产、基金托管业务的诉讼.....	46
10.4 基金投资策略的改变.....	46
10.5 为基金进行审计的会计师事务所情况.....	46
10.6 管理人、托管人及其高级管理人员受稽查或处罚等情况.....	47
10.7 基金租用证券公司交易单元的有关情况.....	47
10.8 其他重大事件.....	49
§ 11 影响投资者决策的其他重要信息.....	50
11.1 报告期内单一投资者持有基金份额比例达到或超过 20%的情况.....	50
11.2 影响投资者决策的其他重要信息.....	50
§ 12 备查文件目录.....	50
12.1 备查文件目录.....	50
12.2 存放地点.....	50
12.3 查阅方式.....	50

§ 2 基金简介

2.1 基金基本情况

基金名称	华富消费成长股票型证券投资基金	
基金简称	华富消费成长股票	
基金主代码	014957	
基金运作方式	契约型开放式	
基金合同生效日	2022 年 7 月 22 日	
基金管理人	华富基金管理有限公司	
基金托管人	中国建设银行股份有限公司	
报告期末基金份额总额	250,332,043.76 份	
基金合同存续期	不定期	
下属分级基金的基金简称	华富消费成长股票 A	华富消费成长股票 C
下属分级基金的交易代码	014957	014958
报告期末下属分级基金的份额总额	204,362,398.27 份	45,969,645.49 份

2.2 基金产品说明

投资目标	本基金主要投资消费成长主题相关股票，在合理控制风险并保持基金资产良好流动性的前提下，力争实现基金资产的长期稳定增值。
投资策略	本基金综合考量经济长期发展趋势、宏观经济周期变动、相关政策导向、利率水平等并结合各类资产的风险收益特征和当前估值水平等因素，决定各类资产配置比例，并随着上述因素的变化而适时调整配置比例。 本基金在基金合同约定的各类资产配置范围内，根据上述资产配置策略，进行各类资产配置。
业绩比较基准	中证内地消费主题指数收益率*75%+中证港股通消费主题指数收益率*10%+中证全债指数收益率*15%
风险收益特征	本基金为股票型基金，其预期风险与预期收益高于混合型基金、债券型基金与货币市场基金。本基金如果投资港股通标的股票，需承担港股通机制下因投资环境、投资标的、市场制度以及交易规则等差异带来的特有风险。

2.3 基金管理人和基金托管人

项目		基金管理人	基金托管人
名称		华富基金管理有限公司	中国建设银行股份有限公司
信息披露 负责人	姓名	满志弘	王小飞
	联系电话	021-68886996	021-60637103
	电子邮箱	manzh@hffund.com	wangxiaofei.zh@ccb.com
客户服务电话		400-700-8001	021-60637228
传真		021-68887997	021-60635778

注册地址	中国（上海）自由贸易试验区栖霞路 26 弄 1 号 3 层、4 层	北京市西城区金融大街 25 号
办公地址	上海市浦东新区栖霞路 18 号陆家嘴富汇大厦 A 座 3 楼、5 楼	北京市西城区闹市口大街 1 号院 1 号楼
邮政编码	200120	100033
法定代表人	赵万利	田国立

2.4 信息披露方式

本基金选定的信息披露报纸名称	《中国证券报》
登载基金中期报告正文的管理人互联网网址	http://www.hffund.com
基金中期报告备置地点	基金管理人及基金托管人的办公场所

2.5 其他相关资料

项目	名称	办公地址
注册登记机构	华富基金管理有限公司	上海市浦东新区栖霞路 18 号陆家嘴富汇大厦 A 座 3 楼、5 楼

§ 3 主要财务指标和基金净值表现

3.1 主要会计数据和财务指标

金额单位：人民币元

3.1.1 期间数据和指标	报告期(2023 年 1 月 1 日-2023 年 6 月 30 日)		
	华富消费成长股票 A	华富消费成长股票 C	
本期已实现收益	32,266,253.43	8,102,942.64	
本期利润	-11,837,785.17	-1,960,145.42	
加权平均基金份额本期利润	-0.0496	-0.0349	
本期加权平均净值利润率	-4.94%	-3.48%	
本期基金份额净值增长率	-11.10%	-11.45%	
3.1.2 期末数据和指标	报告期末(2023 年 6 月 30 日)		
	期末可供分配利润	-19,389,682.52	-4,676,556.90
	期末可供分配基金份额利润	-0.0949	-0.1017
	期末基金资产净值	184,972,715.75	41,293,088.59

值		
期末基金份额净值	0.9051	0.8983
3.1.3 累计期末指标	报告期末(2023年6月30日)	
基金份额累计净值增长率	-9.49%	-10.17%

注：1) 本期已实现收益指基金本期利息收入、投资收益、其他收入（不含公允价值变动收益）扣除相关费用后的余额，本期利润为本期已实现收益加上本期公允价值变动收益。

2) 以上所述基金业绩指标不包括持有人认购或交易基金的各项费用（例如，开放式基金的申购赎回费等），计入费用后实际收益水平要低于所列数字。

3) 期末可供分配利润，采用期末资产负债表中未分配利润与未分配利润中已实现部分的孰低数。

3.2 基金净值表现

3.2.1 基金份额净值增长率及其与同期业绩比较基准收益率的比较

华富消费成长股票 A

阶段	份额净值增长率①	份额净值增长率标准差②	业绩比较基准收益率③	业绩比较基准收益率标准差④	①—③	②—④
过去一个月	0.93%	1.33%	3.91%	1.02%	-2.98%	0.31%
过去三个月	-13.13%	1.06%	-6.99%	0.87%	-6.14%	0.19%
过去六个月	-11.10%	1.15%	-5.23%	0.91%	-5.87%	0.24%
自基金合同生效起至今	-9.49%	1.33%	-12.08%	1.13%	2.59%	0.20%

华富消费成长股票 C

阶段	份额净值增长率①	份额净值增长率标准差②	业绩比较基准收益率③	业绩比较基准收益率标准差④	①—③	②—④
过去一个月	0.86%	1.33%	3.91%	1.02%	-3.05%	0.31%
过去三个月	-13.29%	1.06%	-6.99%	0.87%	-6.30%	0.19%
过去六个月	-11.45%	1.15%	-5.23%	0.91%	-6.22%	0.24%
自基金合同生效起至今	-10.17%	1.33%	-12.08%	1.13%	1.91%	0.20%

注：业绩比较基准收益率=中证内地消费主题指数收益率*75%+中证港股通消费主题指数收益率

*10%+中证全债指数收益率*15%

3.2.2 自基金合同生效以来基金份额累计净值增长率变动及其与同期业绩比较基准收益率变动的比较

华富消费成长股票A累计净值增长率与同期业绩比较基准收益率的历史走势对比图

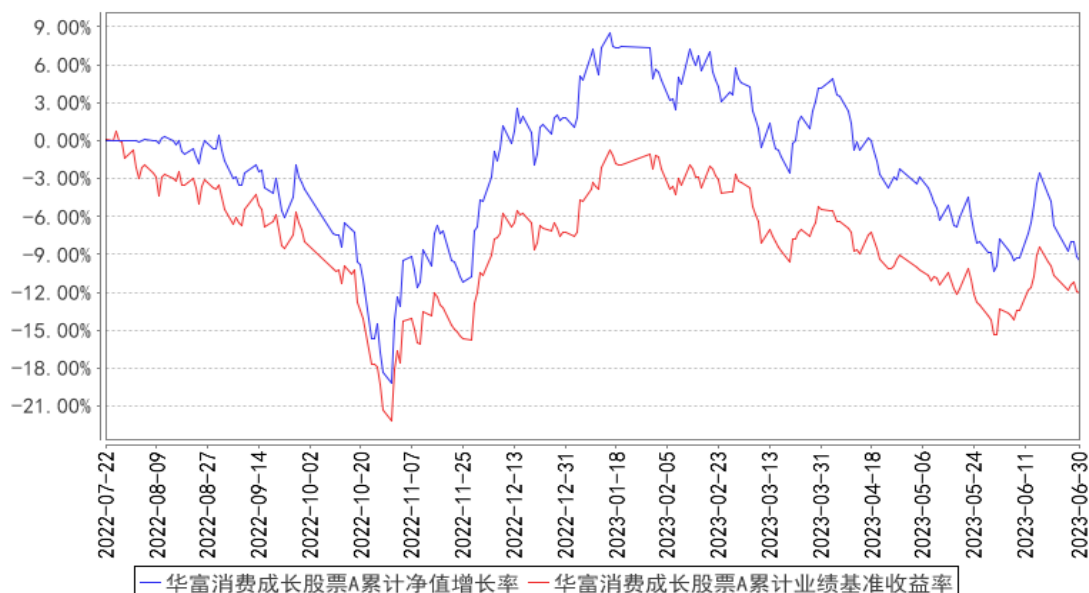

华富消费成长股票C累计净值增长率与同期业绩比较基准收益率的历史走势对比图

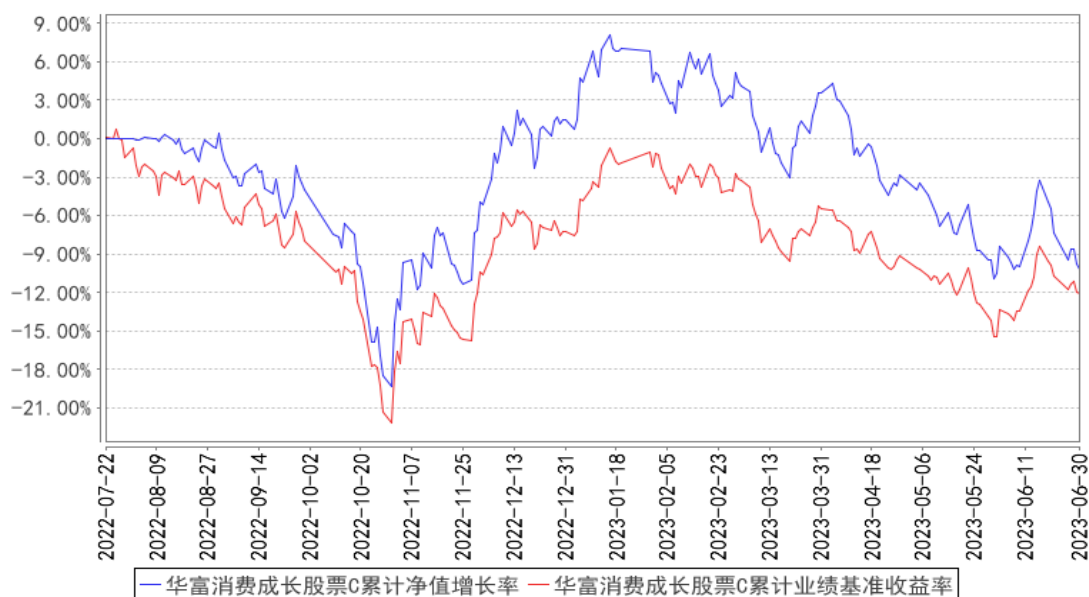

注：根据《华富消费成长股票型证券投资基金基金合同》的约定，本基金投资组合中股票投资比例占基金资产的 80%-95%（其中投资于港股通标的股票的比例不得超过股票资产的 50%）；投资于消费成长主题相关股票的比例不低于非现金基金资产的 80%；每个交易日日终在扣除股指期货合约需缴纳的交易保证金后，保持现金或者到期日在一年以内的政府债券投资比例合计不低于基金资产净值的 5%，其中，现金不包括结算备付金、存出保证金及应收申购款等。如法律法规或中国证监会允许，基金管理人在履行适当程序后，可以调整上述投资品种的投资比例。本基金的基

金合同生效未满一年。本基金建仓期为 2022 年 7 月 22 日至 2023 年 1 月 22 日，建仓期结束各项资产配置比例符合合同约定。本报告期，本基金严格执行了《华富消费成长股票型证券投资基金基金合同》的规定。

§ 4 管理人报告

4.1 基金管理人及基金经理情况

4.1.1 基金管理人及其管理基金的经验

基金管理人华富基金管理有限公司于 2004 年 3 月 29 日经中国证监会证监基金字[2004]47 号文核准开业，4 月 19 日在上海正式注册成立。注册资本 2.5 亿元，公司股东为华安证券股份有限公司、安徽省信用融资担保集团有限公司和合肥兴泰金融控股（集团）有限公司。截止 2023 年 6 月 30 日，本基金管理人管理了华富竞争力优选混合型证券投资基金、华富货币市场基金、华富成长趋势混合型证券投资基金、华富收益增强债券型证券投资基金、华富策略精选灵活配置混合型证券投资基金、华富价值增长灵活配置混合型证券投资基金、华富中证 100 指数证券投资基金、华富强化回报债券型证券投资基金、华富量子生命力混合型证券投资基金、华富中小企业 100 指数增强型证券投资基金、华富安鑫债券型证券投资基金、华富灵活配置混合型证券投资基金、华富智慧城市灵活配置混合型证券投资基金、华富恒稳纯债债券型证券投资基金、华富国泰民安灵活配置混合型证券投资基金、华富永鑫灵活配置混合型证券投资基金、华富健康文娱灵活配置混合型证券投资基金、华富恒利债券型证券投资基金、华富物联世界灵活配置混合型证券投资基金、华富安享债券型证券投资基金、华富安福债券型证券投资基金、华富益鑫灵活配置混合型证券投资基金、华富弘鑫灵活配置混合型证券投资基金、华富天鑫灵活配置混合型证券投资基金、华富天益货币市场基金、华富天盈货币市场基金、华富产业升级灵活配置混合型证券投资基金、华富星玉衡一年定期开放混合型证券投资基金、华富富瑞 3 个月定期开放债券型发起式证券投资基金、华富可转债债券型证券投资基金、华富恒盛纯债债券型证券投资基金、华富中证 5 年恒定久期国开债指数型证券投资基金、华富恒欣纯债债券型证券投资基金、华富安兴 39 个月定期开放债券型证券投资基金、华富科技动能混合型证券投资基金、华富中证人工智能产业交易型开放式指数证券投资基金、华富中证人工智能产业交易型开放式指数证券投资基金联接基金、华富成长企业精选股票型证券投资基金、华富中债-安徽省公司信用类债券指数证券投资基金、华富 63 个月定期开放债券型证券投资基金、华富安华债券型证券投资基金、华富中证证券公司先锋策略交易型开放式指数证券投资基金、华富新能源股票型发起式证券投资基金、华富中证稀有金属主题交易型开放式指数证券投资基金、华富中债 1-3 年国开行债券指数证券投资基

金、华富安盈一年持有期债券型证券投资基金、华富国潮优选混合型发起式证券投资基金、华富吉丰 60 天滚动持有中短债债券型证券投资基金、华富富惠一年定期开放债券型发起式证券投资基金、华富中证同业存单 AAA 指数 7 天持有期证券投资基金、华富卓越成长一年持有期混合型证券投资基金、华富匠心明选一年持有期混合型证券投资基金、华富富鑫一年定期开放债券型发起式证券投资基金、华富安业一年持有期债券型证券投资基金、华富消费成长股票型证券投资基金、华富中证科创创业 50 指数增强型证券投资基金、华富吉富 30 天滚动持有中短债债券型证券投资基金、华富时代锐选混合型证券投资基金、华富匠心领航 18 个月持有期混合型证券投资基金、华富数字经济混合型证券投资基金共六十只基金。

4.1.2 基金经理（或基金经理小组）及基金经理助理简介

姓名	职务	任本基金的基金经理（助理）期限		证券从业年限	说明
		任职日期	离任日期		
张娅	本基金基金经理、公司公募投资决策委员会委员、公司总经理助理、指数投资部总监	2022 年 7 月 22 日	-	十八年	美国肯特州立大学金融工程硕士，硕士研究生学历。曾先后担任华泰柏瑞基金管理有限公司指数投资部总监兼基金经理、上海同安投资管理有限公司副总经理兼宏观量化中心总经理。2017 年 4 月加入华富基金管理有限公司，自 2019 年 1 月 28 日起任华富中证 5 年恒定久期国开债指数型证券投资基金基金经理，自 2019 年 12 月 24 日起任华富中证人工智能产业交易型开放式指数证券投资基金基金经理，自 2020 年 4 月 23 日起任华富中证人工智能产业交易型开放式指数证券投资基金联接基金基金经理，自 2020 年 8 月 3 日起任华富中债-安徽省公司信用类债券指数证券投资基金基金经理，自 2022 年 7 月 22 日起任华富消费成长股票型证券投资基金基金经理，自 2022 年 8 月 31 日起任华富中证科创创业 50 指数增强型证券投资基金基金经理，具有基金从业资格。
郜哲	本基金基金经理	2022 年 7 月 22 日	-	九年	北京大学理学博士，硕士研究生学历。先后担任方正证券股份有限公司博士后研究员、上海同安投资管理有限公司高级研究员。2017 年 4 月加入华富基金管理有限公司，自 2018 年 2 月 23 日起任华富中证 100 指数证券投资基金基金经理，自 2019 年 1 月 28 日起任华富中证 5 年恒定久期国开债指数型证券投资基金基金经理，自 2019 年 12 月 24 日起任华富中证人工智

					能产业交易型开放式指数证券投资基金基金经理，自 2020 年 4 月 23 日起任华富中证人工智能产业交易型开放式指数证券投资基金联接基金基金经理，自 2020 年 8 月 3 日起任华富中债-安徽省公司信用类债券指数证券投资基金基金经理，自 2021 年 6 月 15 日起任华富中证证券公司先锋策略交易型开放式指数证券投资基金基金经理，自 2021 年 8 月 11 日起任华富中证稀有金属主题交易型开放式指数证券投资基金基金经理，自 2021 年 9 月 15 日起任华富中债 1-3 年国开行债券指数证券投资基金基金经理，自 2022 年 7 月 22 日起任华富消费成长股票型证券投资基金基金经理，自 2022 年 8 月 31 日起任华富中证科创创业 50 指数增强型证券投资基金基金经理，具有基金从业资格。
--	--	--	--	--	--------------------------------------------------------------------------------------------------------------------------------------------------------------------------------------------------------------------------------------------------------------------------------------------------------------------------------------------------------------------------

注：1、上述任职日期为根据公司决定确定的聘任日期，离任日期为根据公司决定确定的解聘日期；首任基金经理任职日期为基金合同生效日。

2、证券从业的含义遵从中国证监会《证券投资基金经营机构董事、监事、高级管理人员及从业人员监督管理办法》的相关规定。

4.2 管理人对报告期内本基金运作遵规守信情况的说明

本报告期内，本基金管理人认真遵循《中华人民共和国证券投资基金法》及相关法律法规，对本基金的管理始终按照基金合同、招募说明书的要求和公司制度的规定进行。本基金的交易行为合法合规，未发现异常情况；相关信息披露真实、完整、准确、及时；基金各种账户类、申购赎回、注册登记业务均按规定的程序进行，未出现重大违法违规或违反基金合同的行为。

4.3 管理人对报告期内公平交易情况的专项说明

4.3.1 公平交易制度的执行情况

本基金管理人根据中国证监会《证券投资基金管理公司公平交易制度指导意见》等相关法规要求，结合实际情况，制定了《华富基金管理有限公司公平交易管理制度》，对证券的一级市场申购、二级市场交易相关的研究分析、投资决策、授权、交易执行、业绩评估等投资管理环节全部纳入公平交易管理中，实行事前控制、事中监控、事后分析反馈的流程化管理。在制度和流程上确保各组合享有同等信息知情权、均等交易机会，并保持各组合的独立投资决策权。

本报告期内，公司公平交易制度总体执行情况良好。

4.3.2 异常交易行为的专项说明

本报告期内未发现本基金存在异常交易行为。本基金报告期内不存在参与的交易所公开竞价

同日反向交易成交较少的单边交易量超过该证券当日成交量的 5% 的情形。

4.4 管理人对报告期内基金的投资策略和业绩表现的说明

4.4.1 报告期内基金投资策略和运作分析

2023 年上半年，宏观经济环境和市场的预期持续变化，波动较大，而作为与总量宏观经济关联较为紧密的消费行业波动也较大，一季度中，消费行业在疫后估值修复后，进入了震荡盘整阶段，而进入二季度，由于经济内生动能较差，且政策并未进行强刺激，居民消费能力下降成为市场的主要担忧点，市场对通缩风险进行交易定价的行情持续演绎。

在上半年中，本基金运作应对得当的方面包括：

(1) 行业层面基于对 AIGC 的理解，以及量化指标的优选，配置了较多的游戏公司，在人工智能行情主导的上半年行情中分得了一杯羹。

(2) 在市场交易通缩风险期间，通过对宏观环境变化的理解，配置了部分消费降级相关的行业和公司，如低端白酒、小商品、休闲零食等。

上半年中，需要反思的操作包括：

(1) 整体仓位在交易通缩期间并未大幅度降低，规避风险。

(2) 选股中，没有特别规避对消费能力要求较高的中端消费品公司（如业绩和估值性价比仍然较好的医美龙头等）。

4.4.2 报告期内基金的业绩表现

截止本期末，华富消费成长股票 A 份额净值为 0.9051 元，累计份额净值为 0.9051 元。报告期，华富消费成长股票 A 份额净值增长率为-11.10%，同期业绩比较基准收益率为-5.23%。截止本期末，华富消费成长股票 C 份额净值为 0.8983 元，累计份额净值为 0.8983 元。报告期，华富消费成长股票 C 份额净值增长率为-11.45%，同期业绩比较基准收益率为-5.23%。

4.5 管理人对宏观经济、证券市场及行业走势的简要展望

展望下半年，当前消费行业配置价值较高，在 6 月时，市场对宏观经济的悲观预期基本反映充分，无论是沪深 300 还是食品饮料，都跌至了股债收益差的极值位置，且进入 7 月后，宏观政策转向，稳增长的基调明确，鼓励消费的政策不断出台，进一步夯实了当前位置阶段性底部的预期，预期消费行业会有一波类似去年 11 月的估值修复行情，而后续居民消费能力如能逐渐得到恢复，行情延续性则会更高，消费行业股价则会随着业绩稳步增长。

下半年本基金的运作中：

后续如果出现较大力度的稳增长政策（如棚改、降低房贷利率、一线城市逐渐放松限购等），我们将会对前期受宏观利空担忧，杀估值最多的次高端白酒、医美、家居、厨电、以及外

资流出较多的港股予以阶段性超配。而在居民消费能力恢复后，我们将会业绩增长稳定性较高的行业中，通过估值轮动获取超额收益，并积极寻找市场份额快速扩张、盈利预期不断调升的快速成长的新兴消费行业及公司，如游戏、医美、国潮化妆品等。

4.6 管理人对报告期内基金估值程序等事项的说明

本基金管理人为了有效控制基金估值流程，按照相关法律法规的规定，成立了估值委员会，并制订了相关制度和流程。估值委员会负责基金估值相关工作的评估、决策、执行和监督，确保基金估值的公允、合理，保证估值未被歪曲以免对基金持有人产生不利影响。公司估值委员会主席为公司总经理，成员包括总经理、督察长、副总经理、基金运营部负责人、监察稽核部负责人以及基金核算、金融工程、行业研究等方面的骨干。估值委员会所有相关人员均具有丰富的行业分析经验和会计核算经验等证券投资基金行业从业经验和专业能力。基金经理如认为估值有被歪曲或有失公允的情况，可向估值委员会报告并提出相关意见和建议。各方不存在任何重大利益冲突，一切以投资者利益最大化为最高准则。本基金未与任何第三方签订定价服务协议。

4.7 管理人对报告期内基金利润分配情况的说明

本基金按照《公开募集证券投资基金运作管理办法》和《华富消费成长股票型证券投资基金基金合同》的有关规定，本期利润-13,797,930.59元，期末可供分配的利润-24,066,239.42元，报告期内未进行利润分配，滚存至下一期进行分配。

4.8 报告期内管理人对本基金持有人数或基金资产净值预警情形的说明

本报告期内，本基金不存在连续二十个工作日出现基金份额持有人数量不满二百人或基金资产净值低于五千万元的情形。

§ 5 托管人报告

5.1 报告期内本基金托管人遵规守信情况声明

本报告期，中国建设银行股份有限公司在本基金的托管过程中，严格遵守了《证券投资基金法》、基金合同、托管协议和其他有关规定，不存在损害基金份额持有人利益的行为，完全尽职尽责地履行了基金托管人应尽的义务。

5.2 托管人对报告期内本基金投资运作遵规守信、净值计算、利润分配等情况的说明

本报告期，本基金托管人按照国家有关规定、基金合同、托管协议和其他有关规定，对本基金的基金资产净值计算、基金费用开支等方面进行了认真的复核，对本基金的投资运作方面进行了监督，未发现基金管理人有关损害基金份额持有人利益的行为。

报告期内，本基金利润分配情况符合法律法规和基金合同的相关约定。

5.3 托管人对本中期报告中财务信息等内容的真实、准确和完整发表意见

本托管人复核审查了本报告中的财务指标、净值表现、利润分配情况、财务会计报告、投资组合报告等内容，保证复核内容不存在虚假记载、误导性陈述或者重大遗漏。

§ 6 半年度财务会计报告（未经审计）

6.1 资产负债表

会计主体：华富消费成长股票型证券投资基金

报告截止日：2023 年 6 月 30 日

单位：人民币元

资产	附注号	本期末 2023 年 6 月 30 日	上年度末 2022 年 12 月 31 日
资产：			
银行存款	6.4.7.1	2,448,908.68	4,001,467.69
结算备付金		1,460,317.25	17,206,286.41
存出保证金		105,046.53	185,479.41
交易性金融资产	6.4.7.2	222,950,154.21	632,736,300.85
其中：股票投资		202,590,576.13	592,188,920.03
基金投资		-	-
债券投资		20,359,578.08	40,547,380.82
资产支持证券投资		-	-
贵金属投资		-	-
其他投资		-	-
衍生金融资产	6.4.7.3	-	-
买入返售金融资产	6.4.7.4	-	-
应收清算款		-	8,587,229.71
应收股利		508.31	-
应收申购款		33,725.48	113,911.25
递延所得税资产		-	-
其他资产	6.4.7.5	-	-
资产总计		226,998,660.46	662,830,675.32
负债和净资产	附注号	本期末 2023 年 6 月 30 日	上年度末 2022 年 12 月 31 日
负债：			
短期借款		-	-
交易性金融负债		-	-
衍生金融负债	6.4.7.3	-	-
卖出回购金融资产款		-	-
应付清算款		10.98	-
应付赎回款		231,383.57	6,021,588.78
应付管理人报酬		287,699.03	864,590.05
应付托管费		47,949.81	144,098.34

应付销售服务费		28,153.69	103,578.20
应付投资顾问费		-	-
应交税费		-	-
应付利润		-	-
递延所得税负债		-	-
其他负债	6.4.7.6	137,659.04	764,375.37
负债合计		732,856.12	7,898,230.74
净资产：			
实收基金	6.4.7.7	250,332,043.76	643,806,521.56
其他综合收益		-	-
未分配利润	6.4.7.8	-24,066,239.42	11,125,923.02
净资产合计		226,265,804.34	654,932,444.58
负债和净资产总计		226,998,660.46	662,830,675.32

注： 报告截止日 2023 年 06 月 30 日，基金份额总额 250,332,043.76 份，其中华富消费成长股票 A 基金份额总额 204,362,398.27 份，基金份额净值 0.9051 元；华富消费成长股票 C 基金份额总额 45,969,645.49 份，基金份额净值 0.8983 元。

6.2 利润表

会计主体：华富消费成长股票型证券投资基金

本报告期：2023 年 1 月 1 日至 2023 年 6 月 30 日

单位：人民币元

项目	附注号	本期 2023 年 1 月 1 日至 2023 年 6 月 30 日
一、营业总收入		-10,865,821.24
1. 利息收入		69,702.94
其中：存款利息收入	6.4.7.9	69,702.94
债券利息收入		-
资产支持证券利息收入		-
买入返售金融资产收入		-
证券出借利息收入		-
其他利息收入		-
2. 投资收益（损失以“-”填列）		42,509,325.14
其中：股票投资收益	6.4.7.10	36,938,750.12
基金投资收益		-
债券投资收益	6.4.7.11	167,704.45
资产支持证券投资收益	6.4.7.12	-
贵金属投资收益		-
衍生工具收益	6.4.7.14	-
股利收益	6.4.7.15	5,402,870.57
以摊余成本计量的金融资产 终止确认产生的收益		-

其他投资收益		-
3. 公允价值变动收益（损失以“-”号填列）	6.4.7.16	-54,167,126.66
4. 汇兑收益（损失以“-”号填列）		-
5. 其他收入（损失以“-”号填列）	6.4.7.17	722,277.34
减：二、营业总支出		2,932,109.35
1. 管理人报酬		2,225,713.46
2. 托管费		370,952.27
3. 销售服务费		227,069.67
4. 投资顾问费		-
5. 利息支出		-
其中：卖出回购金融资产支出		-
6. 信用减值损失	6.4.7.18	-
7. 税金及附加		-
8. 其他费用	6.4.7.19	108,373.95
三、利润总额（亏损总额以“-”号填列）		-13,797,930.59
减：所得税费用		-
四、净利润（净亏损以“-”号填列）		-13,797,930.59
五、其他综合收益的税后净额		-
六、综合收益总额		-13,797,930.59

注：本基金合同于 2022 年 07 月 22 日生效，无上年度可比期间。

6.3 净资产（基金净值）变动表

会计主体：华富消费成长股票型证券投资基金

本报告期：2023 年 1 月 1 日至 2023 年 6 月 30 日

单位：人民币元

项目	本期 2023 年 1 月 1 日至 2023 年 6 月 30 日			
	实收基金	其他综合收益	未分配利润	净资产合计
一、上期期末净资产（基金净值）	643,806,521.56	-	11,125,923.02	654,932,444.58
加：会计政策变更	-	-	-	-
前期差错	-	-	-	-

更正				
其他	-	-	-	-
二、本期期初净资产（基金净值）	643,806,521.56	-	11,125,923.02	654,932,444.58
三、本期增减变动额（减少以“-”号填列）	-393,474,477.80	-	-35,192,162.44	-428,666,640.24
（一）、综合收益总额	-	-	-13,797,930.59	-13,797,930.59
（二）、本期基金份额交易产生的基金净值变动数（净值减少以“-”号填列）	-393,474,477.80	-	-21,394,231.85	-414,868,709.65
其中： 1. 基金申购款	16,870,145.77	-	303,420.23	17,173,566.00
2. 基金赎回款	-410,344,623.57	-	-21,697,652.08	-432,042,275.65
（三）、本期向基金份额持有人分配利润产生的基金净值变动（净值	-	-	-	-

减少以“-”号填列)				
(四)、其他综合收益结转留存收益	-	-	-	-
四、本期期末净资产(基金净值)	250,332,043.76	-	-24,066,239.42	226,265,804.34

注：本基金合同于 2022 年 07 月 22 日生效，无上年度可比期间。

报表附注为财务报表的组成部分。

本报告 6.1 至 6.4 财务报表由下列负责人签署：

<u>赵万利</u>	<u>曹华玮</u>	<u>邵恒</u>
基金管理人负责人	主管会计工作负责人	会计机构负责人

6.4 报表附注

6.4.1 基金基本情况

华富消费成长股票型证券投资基金（以下简称本基金或基金）经中国证券监督管理委员会（以下简称中国证监会）《关于准予华富消费成长股票型证券投资基金注册的批复》（证监许可〔2022〕37 号）准予募集注册，基金合同于 2022 年 7 月 22 日生效。本基金为契约型开放式，存续期限不定。设立时募集资金到位情况经天健会计师事务所（特殊普通合伙）审验，并由其出具《验证报告》（天健验〔2022〕6-52 号）。有关基金设立等文件已按规定报中国证监会备案。本基金的管理人和基金份额登记机构为华富基金管理有限公司，基金托管人为中国建设银行股份有限公司。

根据《华富消费成长股票型证券投资基金基金合同》的规定，本基金投资范围为：具有良好流动性的金融工具，包括国内依法发行上市的股票（包括主板、创业板及其他经中国证监会允许上市的股票）、港股通标的股票、债券（包括国债、央行票据、金融债、地方政府债、企业债、公司债、中期票据、可转换债券（含可分离交易可转债）、可交换债券、短期融资券、超短期融资券、次级债等）、股指期货、资产支持证券、债券回购、银行存款（包括定期存款、协议存款、通知存款等）、同业存单、货币市场工具以及法律法规或中国证监会允许基金投资的其他金

融工具（但须符合中国证监会相关规定）。如法律法规或监管机构以后允许基金投资其他品种，基金管理人在履行适当程序后，可以将其纳入投资范围。

6.4.2 会计报表的编制基础

本基金财务报表以持续经营为编制基础。

6.4.3 遵循企业会计准则及其他有关规定的声明

本财务报表符合企业会计准则的要求，同时参照中国证券投资基金业协会颁布的《证券投资基金会计核算业务指引》和中国证监会允许的基金行业实务操作，真实、完整地反映了基金的财务状况、经营成果和净资产变动等有关信息。

6.4.4 本报告期所采用的会计政策、会计估计与最近一期年度报告相一致的说明

本报告期所采用的会计政策、会计估计与最近一期年度报告相一致。

6.4.5 会计政策和会计估计变更以及差错更正的说明

6.4.5.1 会计政策变更的说明

本报告期本基金会计政策无变更。

6.4.5.2 会计估计变更的说明

本报告期本基金会计估计无重大变更。

6.4.5.3 差错更正的说明

本报告期本基金无重大会计差错。

6.4.6 税项

根据财政部、国家税务总局《关于企业所得税若干优惠政策的通知》（财税〔2008〕1号）、《关于实施上市公司股息红利差别化个人所得税政策有关问题的通知》（财税〔2012〕85号）、《财政部国家税务总局证监会关于沪港股票市场交易互联互通机制试点有关税收政策的通知》（财税〔2014〕81号）、《财政部国家税务总局证监会关于深港股票市场交易互联互通机制试点有关税收政策的通知》（财税〔2016〕127号）、《关于上市公司股息红利差别化个人所得税政策有关问题的通知》（财税〔2015〕101号）、《关于全面推开营业税改征增值税试点的通知》（财税〔2016〕36号）、《关于进一步明确全面推开营改增试点金融业有关政策的通知》（财税〔2016〕46号）、《关于明确金融房地产开发教育辅助服务等增值税政策的通知》（财税〔2016〕140号）、《关于资管产品增值税有关问题的通知》（财税〔2017〕56号）、《关于金融机构同业往来等增值税补充政策的通知》（财税〔2016〕70号）、《关于租入固定资产进项税额抵扣等增值税政策的通知》（财税〔2017〕90号）及其他相关税务法规和实务操作，主要税项列示如下：

(一) 自 2018 年 1 月 1 日起，资管产品管理人运营资管产品过程中发生的增值税应税行为，暂适用简易计税方法，按照 3% 的征税率缴纳增值税。

(二) 对基金买卖股票、债券的差价收入，暂免征收企业所得税；

(三) 证券投资基金从公开发行和转让市场取得的上市公司股票，持股期限在 1 个月以内（含 1 个月）的，其股息红利所得全额计入应纳税所得额；持股期限在 1 个月以上至 1 年（含 1 年）的，暂减按 50% 计入应纳税所得额；持股期限超过 1 年的，暂减按 25% 计入应纳税所得额。上述所得统一适用 20% 的税率计征个人所得税。

(四) 对基金通过沪港通/深港通投资香港联交所上市 H 股取得的股息红利，H 股公司应向中国证券登记结算有限责任公司（以下简称“中国结算”）提出申请，由中国结算向 H 股公司提供内地个人投资者名册，H 股公司按照 20% 的税率代扣个人所得税。基金通过沪港通/深港通投资香港联交所上市的非 H 股取得的股息红利，由中国结算按照 20% 的税率代扣个人所得税。

(五) 主要税种及税率列示如下：

税种	计税依据	税率
增值税	以按税法规定计算的金融服务销售额	3%
城市维护建设税	实际缴纳的流转税税额	7%
教育费附加	实际缴纳的流转税税额	3%
地方教育附加	实际缴纳的流转税税额	2%

6.4.7 重要财务报表项目的说明

6.4.7.1 银行存款

单位：人民币元

项目	本期末 2023 年 6 月 30 日
活期存款	2,448,908.68
等于：本金	2,448,745.75
加：应计利息	162.93
减：坏账准备	—
定期存款	—
等于：本金	—
加：应计利息	—
减：坏账准备	—
其中：存款期限 1 个月以内	—
存款期限 1-3 个月	—
存款期限 3 个月以上	—

其他存款	
等于：本金	
加：应计利息	
减：坏账准备	
合计	2,448,908.68

注：“其他存款”所列金额为基金投资于有存款期限、但根据协议可提前支取且没有利息损失的银行存款。

6.4.7.2 交易性金融资产

单位：人民币元

项目	本期末 2023年6月30日				
	成本	应计利息	公允价值	公允价值变动	
股票	213,954,128.33	-	202,590,576.13	-11,363,552.20	
贵金属投资-金交所黄金合约	-	-	-	-	
债券	交易所市场	-	-	-	
	银行间市场	20,033,620.00	361,578.08	20,359,578.08	-35,620.00
	合计	20,033,620.00	361,578.08	20,359,578.08	-35,620.00
资产支持证券	-	-	-	-	
基金	-	-	-	-	
其他	-	-	-	-	
合计	233,987,748.33	361,578.08	222,950,154.21	-11,399,172.20	

6.4.7.3 衍生金融资产/负债

6.4.7.3.1 衍生金融资产/负债期末余额

注：本基金本报告期末无衍生金融资产/负债。

6.4.7.4 买入返售金融资产

6.4.7.4.1 各项买入返售金融资产期末余额

注：本基金本报告期末无买入返售金融资产。

6.4.7.4.2 期末买断式逆回购交易中取得的债券

注：本基金报告期末无买断式逆回购交易中取得的债券。

6.4.7.5 其他资产

注：本基金本报告期末无其他资产。

6.4.7.6 其他负债

单位：人民币元

项目	本期末
----	-----

	2023 年 6 月 30 日
应付券商交易单元保证金	-
应付赎回费	7.49
应付证券出借违约金	-
应付交易费用	33,972.60
其中：交易所市场	33,972.60
银行间市场	-
应付利息	-
应付审计费	39,671.58
中债账户维护费	4,500.00
应付信息披露费	59,507.37
合计	137,659.04

6.4.7.7 实收基金

金额单位：人民币元

华富消费成长股票 A

项目	本期 2023 年 1 月 1 日至 2023 年 6 月 30 日	
	基金份额（份）	账面金额
上年度末	505,782,123.11	505,782,123.11
本期申购	7,144,355.40	7,144,355.40
本期赎回（以“-”号填列）	-308,564,080.24	-308,564,080.24
基金拆分/份额折算前	-	-
基金拆分/份额折算调整	-	-
本期申购	-	-
本期赎回（以“-”号填列）	-	-
本期末	204,362,398.27	204,362,398.27

华富消费成长股票 C

项目	本期 2023 年 1 月 1 日至 2023 年 6 月 30 日	
	基金份额（份）	账面金额
上年度末	138,024,398.45	138,024,398.45
本期申购	9,725,790.37	9,725,790.37
本期赎回（以“-”号填列）	-101,780,543.33	-101,780,543.33
基金拆分/份额折算前	-	-
基金拆分/份额折算调整	-	-
本期申购	-	-
本期赎回（以“-”号填列）	-	-
本期末	45,969,645.49	45,969,645.49

注：申购含红利再投、转换入份额，赎回含转换出份额。

6.4.7.8 未分配利润

单位：人民币元

华富消费成长股票 A

项目	已实现部分	未实现部分	未分配利润合计
上年度末	-23,518,655.80	32,653,191.95	9,134,536.15
本期利润	32,266,253.43	-44,104,038.60	-11,837,785.17
本期基金份额交易产生的变动数	1,443,631.04	-18,130,064.54	-16,686,433.50
其中：基金申购款	264,152.05	-157,488.57	106,663.48
基金赎回款	1,179,478.99	-17,972,575.97	-16,793,096.98
本期已分配利润	-	-	-
本期末	10,191,228.67	-29,580,911.19	-19,389,682.52

华富消费成长股票 C

项目	已实现部分	未实现部分	未分配利润合计
上年度末	-6,878,007.99	8,869,394.86	1,991,386.87
本期利润	8,102,942.64	-10,063,088.06	-1,960,145.42
本期基金份额交易产生的变动数	712,525.14	-5,420,323.49	-4,707,798.35
其中：基金申购款	280,459.77	-83,703.02	196,756.75
基金赎回款	432,065.37	-5,336,620.47	-4,904,555.10
本期已分配利润	-	-	-
本期末	1,937,459.79	-6,614,016.69	-4,676,556.90

6.4.7.9 存款利息收入

单位：人民币元

项目	本期
	2023年1月1日至2023年6月30日
活期存款利息收入	5,773.11
定期存款利息收入	-
其他存款利息收入	-
结算备付金利息收入	62,359.49
其他	1,570.34
合计	69,702.94

注：“其他存款利息收入”所列金额为基金投资于有存款期限、但根据协议可提前支取且没有利息损失的银行存款利息收入。“其他”为结算保证金利息收入。

6.4.7.10 股票投资收益

6.4.7.10.1 股票投资收益项目构成

单位：人民币元

项目	本期
	2023年1月1日至2023年6月30日

股票投资收益——买卖股票差价收入	36,938,750.12
股票投资收益——赎回差价收入	-
股票投资收益——申购差价收入	-
股票投资收益——证券出借差价收入	-
合计	36,938,750.12

6.4.7.10.2 股票投资收益——买卖股票差价收入

单位：人民币元

项目	本期 2023年1月1日至2023年6月30日
卖出股票成交总额	434,029,201.29
减：卖出股票成本总额	396,140,861.10
减：交易费用	949,590.07
买卖股票差价收入	36,938,750.12

6.4.7.10.3 股票投资收益——证券出借差价收入

注：无。

6.4.7.11 债券投资收益

6.4.7.11.1 债券投资收益项目构成

单位：人民币元

项目	本期 2023年1月1日至2023年6月30日
债券投资收益——利息收入	198,479.45
债券投资收益——买卖债券（债转股及债券到期兑付）差价收入	-30,775.00
债券投资收益——赎回差价收入	-
债券投资收益——申购差价收入	-
合计	167,704.45

6.4.7.11.2 债券投资收益——买卖债券差价收入

单位：人民币元

项目	本期 2023年1月1日至2023年6月30日
卖出债券（债转股及债券到期兑付）成交总额	20,416,782.19
减：卖出债券（债转股及债券到期兑付）成本总额	20,031,100.00
减：应计利息总额	416,282.19
减：交易费用	175.00
买卖债券差价收入	-30,775.00

6.4.7.11.3 债券投资收益——赎回差价收入

注：无。

6.4.7.11.4 债券投资收益——申购差价收入

注：无。

6.4.7.12 资产支持证券投资收益

6.4.7.12.1 资产支持证券投资收益项目构成

注：本基金本报告期内无资产支持证券投资收益。

6.4.7.12.2 资产支持证券投资收益——买卖资产支持证券差价收入

注：无。

6.4.7.12.3 资产支持证券投资收益——赎回差价收入

注：无。

6.4.7.12.4 资产支持证券投资收益——申购差价收入

注：无。

6.4.7.13 贵金属投资收益

本基金本报告期内无贵金属投资收益。

6.4.7.14 衍生工具收益

6.4.7.14.1 衍生工具收益——买卖权证差价收入

注：本基金本报告期内无衍生工具收益。

6.4.7.14.2 衍生工具收益——其他投资收益

注：无。

6.4.7.15 股利收益

单位：人民币元

项目	本期
	2023 年 1 月 1 日至 2023 年 6 月 30 日
股票投资产生的股利收益	5,402,870.57
其中：证券出借权益补偿收入	-
基金投资产生的股利收益	-
合计	5,402,870.57

6.4.7.16 公允价值变动收益

单位：人民币元

项目名称	本期
	2023 年 1 月 1 日至 2023 年 6 月 30 日

1. 交易性金融资产	-54,167,126.66
股票投资	-54,228,226.66
债券投资	61,100.00
资产支持证券投资	-
基金投资	-
贵金属投资	-
其他	-
2. 衍生工具	-
权证投资	-
3. 其他	-
减：应税金融商品公允价值变动产生的预估增值税	-
合计	-54,167,126.66

6.4.7.17 其他收入

单位：人民币元

项目	本期 2023年1月1日至2023年6月30日
基金赎回费收入	719,343.99
基金转换费收入	2,933.35
合计	722,277.34

6.4.7.18 信用减值损失

注：本基金无信用减值损失。

6.4.7.19 其他费用

单位：人民币元

项目	本期 2023年1月1日至2023年6月30日
审计费用	39,671.58
信息披露费	59,507.37
证券出借违约金	-
银行费用	195.00
账户维护费	9,000.00
合计	108,373.95

6.4.7.20 分部报告

无。

6.4.8 或有事项、资产负债表日后事项的说明

6.4.8.1 或有事项

无。

6.4.8.2 资产负债表日后事项

无。

6.4.9 关联方关系

6.4.9.1 本报告期存在控制关系或其他重大利害关系的关联方发生变化的情况

本报告期存在控制关系或其他重大利害关系的关联方没有发生变化。

6.4.9.2 本报告期与基金发生关联交易的各关联方

关联方名称	与本基金的关系
华富基金管理有限公司	基金管理人、注册登记机构、基金销售机构
中国建设银行股份有限公司	基金托管人、基金销售机构
华安证券股份有限公司（“华安证券”）	基金管理人的股东、基金销售机构

6.4.10 本报告期及上年度可比期间的关联方交易

本基金合同于 2022 年 07 月 22 日生效，无上年度可比期间。

6.4.10.1 通过关联方交易单元进行的交易

6.4.10.1.1 股票交易

金额单位：人民币元

关联方名称	本期 2023 年 1 月 1 日至 2023 年 6 月 30 日	
	成交金额	占当期股票 成交总额的比例 (%)
华安证券	345,892,777.65	70.65

6.4.10.1.2 债券交易

注：本基金本报告期未通过关联方交易单元进行债券交易。

6.4.10.1.3 债券回购交易

注：本基金本报告期未通过关联方交易单元进行债券回购交易。

6.4.10.1.4 权证交易

注：本基金本报告期未通过关联方交易单元进行权证交易。

6.4.10.1.5 应支付关联方的佣金

金额单位：人民币元

关联方名称	本期 2023 年 1 月 1 日至 2023 年 6 月 30 日			
	当期 佣金	占当期佣金总量 的比例 (%)	期末应付佣金余额	占期末应付佣金 总额的比例 (%)
华安证券	313,511.82	70.52	-	-

6.4.10.2 关联方报酬

6.4.10.2.1 基金管理费

单位：人民币元

项目	本期 2023 年 1 月 1 日至 2023 年 6 月 30 日
----	---------------------------------------

当期发生的基金应支付的管理费	2,225,713.46
其中：支付销售机构的客户维护费	1,042,562.66

注：基金管理费按前一日基金资产净值 1.50% 的年费率逐日计提，按月支付。计算方法 $H = E \times \text{年管理费率} \div \text{当年天数}$ （H 为每日应计提的基金管理费，E 为前一日基金资产净值）。

6.4.10.2.2 基金托管费

单位：人民币元

项目	本期
	2023 年 1 月 1 日至 2023 年 6 月 30 日
当期发生的基金应支付的托管费	370,952.27

注：基金托管费按前一日基金资产净值 0.25% 的年费率逐日计提，按月支付。计算方法 $H = E \times \text{年托管费率} \div \text{当年天数}$ （H 为每日应计提的基金托管费，E 为前一日基金资产净值）。

6.4.10.2.3 销售服务费

单位：人民币元

获得销售服务费的各关联方名称	本期		
	2023 年 1 月 1 日至 2023 年 6 月 30 日		
	当期发生的基金应支付的销售服务费		
	华富消费成长股票 A	华富消费成长股票 C	合计
华富基金管理有限公司	-	-	-
中国建设银行股份有限公司	-	190,437.39	190,437.39
华安证券	-	-	-
合计	-	190,437.39	190,437.39

注：1) 本基金 A 类基金份额不收取销售服务费；C 类基金份额的销售服务费按前一日 C 类基金资产净值的 0.80% 年费率每日计提，逐日累计至每个月月末，按月支付。计算公式 $H = E \times \text{年销售服务费率} \div \text{当年天数}$ （H 为 C 类基金份额每日应计提的基金销售服务费，E 为 C 类基金份额前一日基金资产净值）。

2) 本基金基金合同生效未满一年，无上年度可比期间。

6.4.10.3 与关联方进行银行间同业市场的债券(含回购)交易

注：本基金本报告期内未与关联方进行银行间同业市场的债券(含回购)交易。

6.4.10.4 报告期内转融通证券出借业务发生重大关联交易事项的说明

6.4.10.4.1 与关联方通过约定申报方式进行的适用固定期限费率的证券出借业务的情况

注：本基金本报告期内未发生转融通证券出借业务。

6.4.10.4.2 与关联方通过约定申报方式进行的适用市场化期限费率的证券出借业务的情况

注：本基金本报告期无与关联方通过约定申报方式进行的适用市场化期限费率的证券出借业务。

6.4.10.5 各关联方投资本基金的情况

6.4.10.5.1 报告期内基金管理人运用固有资金投资本基金的情况

注：本报告期内本基金管理人没有运用固有资金投资本基金。

6.4.10.5.2 报告期末除基金管理人之外的其他关联方投资本基金的情况

注：本基金本报告期和上年度可比期间基金管理人之外的其他关联方没有投资本基金。

6.4.10.6 由关联方保管的银行存款余额及当期产生的利息收入

单位：人民币元

关联方名称	本期 2023年1月1日至2023年6月30日	
	期末余额	当期利息收入
中国建设银行股份有限公司	2,448,908.68	5,773.11

注：本表仅列示活期存款余额及产生的利息收入。

6.4.10.7 本基金在承销期内参与关联方承销证券的情况

注：本基金在本报告期内内未参与关联方承销证券。

6.4.10.8 其他关联交易事项的说明

无。

6.4.11 利润分配情况

注：本基金本报告期内未进行利润分配。

6.4.12 期末（2023年6月30日）本基金持有的流通受限证券

6.4.12.1 因认购新发/增发证券而于期末持有的流通受限证券

金额单位：人民币元

6.4.12.1.1 受限证券类别：股票										
证券代码	证券名称	成功认购日	受限期	流通受限类型	认购价格	期末估值单价	数量（单位：股）	期末成本总额	期末估值总额	备注
001328	登康口腔	2023年3月29日	6个月	新股流通受限	20.68	25.49	105	2,171.40	2,676.45	-
001367	海森药业	2023年3月30日	6个月	新股流通受限	44.48	39.48	43	1,912.64	1,697.64	-
001380	华纬科	2023	6个月	新股流	28.84	30.78	117	3,374.28	3,601.26	-

	技	年 5 月 9 日		通受限							
301157	华塑科 技	2023 年 3 月 1 日	6 个月	新股流 通受限	56.50	52.93	126	7,119.00	6,669.18		-
301281	科源制 药	2023 年 3 月 28 日	6 个月	新股流 通受限	31.61	25.10	232	7,333.88	5,823.20		-
301322	绿通科 技	2023 年 2 月 27 日	6 个月	新股流 通受限	87.41	53.24	129	11,275.46	6,867.96		-
301325	曼恩斯 特	2023 年 5 月 4 日	6 个月	新股流 通受限	76.80	107.95	114	8,755.20	12,306.30		-
301332	德尔玛	2023 年 5 月 9 日	6 个月	新股流 通受限	14.81	13.73	452	6,694.12	6,205.96		-
301358	湖南裕 能	2023 年 2 月 1 日	6 个月	新股流 通受限	23.77	42.89	661	15,711.97	28,350.29		-
301382	蜂助手	2023 年 5 月 9 日	6 个月	新股流 通受限	23.80	32.84	206	4,902.80	6,765.04		-
301386	未来电 器	2023 年 3 月 21 日	6 个月	新股流 通受限	29.99	23.79	230	6,897.70	5,471.70		-
301408	华人健 康	2023 年 2 月 22 日	6 个月	新股流 通受限	16.24	16.95	617	10,020.08	10,458.15		-
301419	阿莱德	2023 年 2 月 2 日	6 个月	新股流 通受限	24.80	43.85	330	8,184.00	14,470.50		-
301428	世纪恒 通	2023 年 5 月 10 日	6 个月	新股流 通受限	26.35	30.60	201	5,296.35	6,150.60		-
601061	中信金 属	2023 年 3 月 30 日	6 个月	新股流 通受限	6.58	7.58	631	4,151.98	4,782.98		-
603125	常青科 技	2023 年 3 月 30 日	6 个月	新股流 通受限	25.98	24.53	79	2,052.42	1,937.87		-
603172	万丰股 份	2023 年 4 月 28 日	6 个月	新股流 通受限	14.58	16.13	122	1,778.76	1,967.86		-

688352	颀中科 技	2023 年 4 月 11 日	6 个月	新股流 通受限	12.10	12.07	721	8,724.10	8,702.47	-
688469	中芯集 成	2023 年 4 月 28 日	6 个月	新股流 通受限	5.69	5.41	2,126	12,096.94	11,501.66	-
688479	友车科 技	2023 年 5 月 4 日	6 个月	新股流 通受限	33.99	29.49	155	5,268.45	4,570.95	-
688484	南芯科 技	2023 年 3 月 28 日	6 个月	新股流 通受限	39.99	36.71	238	9,517.62	8,736.98	-
688552	航天南 湖	2023 年 5 月 8 日	6 个月	新股流 通受限	21.17	23.50	297	6,287.49	6,979.50	-

注：实际可流通日以该证券公告为准。本报告期间若有除权，认购价格为除权后价格，数量为期末实际持有数量。

6.4.12.2 期末持有的暂时停牌等流通受限股票

注：本报告期末未持有暂时停牌等流通受限的股票。

6.4.12.3 期末债券正回购交易中作为抵押的债券

6.4.12.3.1 银行间市场债券正回购

注：本基金本报告期末无银行间市场债券正回购余额。

6.4.12.3.2 交易所市场债券正回购

本基金本报告期末无交易所市场债券正回购余额。

6.4.12.4 期末参与转融通证券出借业务的证券

注：期末无参与转融通证券出借业务的证券。

6.4.13 金融工具风险及管理

6.4.13.1 风险管理政策和组织架构

本基金在日常经营活动中面临的的风险主要包括信用风险、流动性风险及市场风险。本基金管理人已建立董事会领导下的架构清晰、控制有效、系统全面、切实可行的风险控制体系，并设定适当的风险限额及内部控制流程，通过可靠的管理及信息系统持续监控上述各类风险。

董事会下设风险管理委员会，负责对公司风险管理制度进行审查并提供咨询和建议。总经理下设投资决策委员会和风险控制委员会，负责对公司经营及基金运作中的风险进行研究、评估和监控。公司设督察长，组织、指导公司监察稽核工作，监督检查基金及公司运作的合法合规情况和公司的内部风险控制情况。公司设有独立的监察稽核部门，监察稽核部有权对公司各部门内部

风险控制制度的建立和落实情况进行检查，对公司的内部风险控制制度的合理性、有效性进行分析，提出改进意见，上报总经理，通报督察长。

6.4.13.2 信用风险

信用风险是指基金在交易过程中因交易对手未履行合同责任，或者基金所投资证券之发行人出现违约、拒绝支付到期本息，导致基金资产损失和收益变化的风险。本基金均投资于具有良好信用等级的证券，且通过分散化投资以分散信用风险。本基金投资于一家公司发行的证券市值不超过基金资产净值的 10%，且本基金与由本基金管理人管理的其他基金共同持有一家公司的证券不得超过该证券的 10%。

本基金在交易所进行的交易均与中国证券登记结算有限责任公司完成证券交收和款项清算，因此违约风险发生的可能性很小；基金在进行银行间同业市场交易前均对交易对手进行信用评估以控制相应的信用风险。

6.4.13.2.1 按短期信用评级列示的债券投资

注：本基金本报告期末和上年度末未持有按短期信用评级列示的债券。

6.4.13.2.2 按短期信用评级列示的资产支持证券投资

注：本基金本报告期末和上年度末未持有按短期信用评级列示的资产支持证券。

6.4.13.2.3 按短期信用评级列示的同业存单投资

注：本基金本报告期末和上年度末未持有按短期信用评级列示的同业存单。

6.4.13.2.4 按长期信用评级列示的债券投资

注：本基金本报告期末和上年度末未持有按长期信用评级列示的债券。

6.4.13.2.5 按长期信用评级列示的资产支持证券投资

注：本基金本报告期末和上年度末未持有按长期信用评级列示的资产支持证券。

6.4.13.2.6 按长期信用评级列示的同业存单投资

注：本基金本报告期末和上年度末未持有按长期信用评级列示的同业存单。

6.4.13.3 流动性风险

6.4.13.3.1 报告期内本基金组合资产的流动性风险分析

流动性风险是指基金所持金融工具变现的难易程度。本基金的流动性风险一方面来自于基金份额持有人可随时要求赎回其持有的基金份额，另一方面来自于投资品种所处的交易市场不活跃而带来的变现困难。本基金所持大部分证券在证券交易所上市，其余亦可银行间同业市场交易。因此除在附注 6.4.12 中列示的部分基金资产流通暂时受限制不能自由转让的情况外，其余均能及时变现。此外，本基金可通过卖出回购金融资产方式借入短期资金应对流动性需求，其上限一

般不超过基金持有的债券投资的公允价值。本基金所持有的金融负债的合同约定到期日均为一个
月以内且不计息，可赎回基金份额净值(所有者权益)无固定到期日且不计息，因此账面余额即为
未折现的合约到期现金流量。

本基金管理人每日预测本基金的流动性需求，对流动性指标进行持续的监测和分析。

6.4.13.4 市场风险

市场风险是指基金所持金融工具的公允价值或未来现金流量因所处市场各类价格因素的变动
而发生波动的风险，包括市场价格风险、利率风险和外汇风险。

6.4.13.4.1 利率风险

利率风险是指基金的财务状况和现金流量受市场利率变动而发生波动的风险。本基金持有的
大部分金融资产和金融负债不计息，因此本基金的收入及经营活动的现金流量在很大程度上独立
于市场利率变化。本基金的生息资产主要为银行存款、结算备付金、存出保证金及债券投资等。
本基金管理人每日对本基金面临的利率敏感性缺口进行监控。

6.4.13.4.1.1 利率风险敞口

单位：人民币元

本期末 2023年6月30 日	1个月以内	1-3个 月	3个月-1年	1-5 年	5年以 上	不计息	合计
资产							
银行存款	2,448,908.68	-	-	-	-	-	2,448,908.68
结算备付金	1,460,317.25	-	-	-	-	-	1,460,317.25
存出保证金	105,046.53	-	-	-	-	-	105,046.53
交易性金融资 产	20,359,578.08	-	-	-	-	-202,590,576.13	222,950,154.21
衍生金融资产	-	-	-	-	-	-	-
买入返售金融 资产	-	-	-	-	-	-	-
债权投资	-	-	-	-	-	-	-
应收股利	-	-	-	-	-	508.31	508.31
应收申购款	-	-	-	-	-	33,725.48	33,725.48
应收清算款	-	-	-	-	-	-	-
其他资产	-	-	-	-	-	-	-
资产总计	24,373,850.54	-	-	-	-	-202,624,809.92	226,998,660.46
负债							
应付赎回款	-	-	-	-	-	231,383.57	231,383.57
应付管理人报 酬	-	-	-	-	-	287,699.03	287,699.03
应付托管费	-	-	-	-	-	47,949.81	47,949.81
应付清算款	-	-	-	-	-	10.98	10.98

卖出回购金融资产款	-	-	-	-	-	-	-
应付销售服务费	-	-	-	-	-	28,153.69	28,153.69
应付投资顾问费	-	-	-	-	-	-	-
应付利润	-	-	-	-	-	-	-
应交税费	-	-	-	-	-	-	-
其他负债	-	-	-	-	-	137,659.04	137,659.04
负债总计	-	-	-	-	-	732,856.12	732,856.12
利率敏感度缺口	24,373,850.54	-	-	-	-	-201,891,953.80	226,265,804.34
上年度末 2022 年 12 月 31 日	1 个月以内	1-3 个月	3 个月-1 年	1-5 年	5 年以上	不计息	合计
资产							
银行存款	4,001,467.69	-	-	-	-	-	4,001,467.69
结算备付金	17,206,286.41	-	-	-	-	-	17,206,286.41
存出保证金	185,479.41	-	-	-	-	-	185,479.41
交易性金融资产	20,404,257.53	-20,143,123.29	-	-	-	-592,188,920.03	632,736,300.85
衍生金融资产	-	-	-	-	-	-	-
买入返售金融资产	-	-	-	-	-	-	-
债权投资	-	-	-	-	-	-	-
应收股利	-	-	-	-	-	-	-
应收申购款	-	-	-	-	-	113,911.25	113,911.25
应收清算款	-	-	-	-	-	8,587,229.71	8,587,229.71
其他资产	-	-	-	-	-	-	-
资产总计	41,797,491.04	-20,143,123.29	-	-	-	-600,890,060.99	662,830,675.32
负债							
应付赎回款	-	-	-	-	-	6,021,588.78	6,021,588.78
应付管理人报酬	-	-	-	-	-	864,590.05	864,590.05
应付托管费	-	-	-	-	-	144,098.34	144,098.34
应付清算款	-	-	-	-	-	-	-
卖出回购金融资产款	-	-	-	-	-	-	-
应付销售服务费	-	-	-	-	-	103,578.20	103,578.20
应付投资顾问费	-	-	-	-	-	-	-
应付利润	-	-	-	-	-	-	-
应交税费	-	-	-	-	-	-	-

其他负债	-	-	-	-	764,375.37	764,375.37
负债总计	-	-	-	-	7,898,230.74	7,898,230.74
利率敏感度缺口	41,797,491.04	-20,143,123.29	-	-	-592,991,830.25	654,932,444.58

注：本表按照金融资产或金融负债的重新定价日或到期日孰早者作为期限分类标准。

6.4.13.4.1.2 利率风险的敏感性分析

假设	1. 除利率外其他市场变量保持不变		
	相关风险变量的变动	对资产负债表日基金资产净值的影响金额（单位：人民币元）	
		本期末（2023年6月30日）	上年度末（2022年12月31日）
分析	市场利率上升 25 基点	-2,324.50	-2,053.98
	市场利率下降 25 基点	2,325.04	2,000.76

6.4.13.4.2 外汇风险

外汇风险是指金融工具的公允价值或未来现金流量因外汇汇率变动而发生波动的风险。本基金持有不以记账本位币计价的资产，因此存在相应的外汇风险。本基金管理人每日对本基金的外汇头寸进行监控。

6.4.13.4.2.1 外汇风险敞口

单位：人民币元

项目	本期末 2023年6月30日			
	美元折合人民币元	港币折合人民币元	其他币种折合人民币元	合计
以外币计价的资产				
交易性金融资产	-	49,618,640.20	-	49,618,640.20
应收股利	-	508.31	-	508.31
资产合计	-	49,619,148.51	-	49,619,148.51
以外币计价的负债				
负债合计	-	-	-	-

资产负债表外汇 风险敞口净额	-	49,619,148.51	-	49,619,148.51
项目	上年度末 2022 年 12 月 31 日			
	美元 折合人民币 元	港币 折合人民币元	其他币种 折合人民币元	合计
以外币计价的资产				
交易性金融资产	-	126,472,051.87	-	126,472,051.87
资产合计	-	126,472,051.87	-	126,472,051.87
以外币计价的负债				
负债合计	-	-	-	-
资产负债表外汇 风险敞口净额	-	126,472,051.87	-	126,472,051.87

6.4.13.4.2.2 外汇风险的敏感性分析

假设	除汇率以外的其他市场变量保持不变		
相关风险变量的变动	对资产负债表日基金资产净值的 影响金额（单位：人民币元）		
	本期末（2023 年 6 月 30 日）	上年度末（2022 年 12 月 31 日）	
分析	港币相较于人民币升值 1%	496,186.40	1,264,720.52
	港币相较于人民币贬值 1%	-496,186.40	-1,264,720.52

6.4.13.4.3 其他价格风险

其他价格风险是指基金所持金融工具的公允价值或未来现金流量因除市场利率和外汇汇率以外的其他价格因素变动而发生波动的风险。本基金主要投资于证券交易所上市或银行间同业市场交易的股票和债券，所面临的最大价格风险由所持有的金融工具的公允价值决定。本基金通过投资组合的分散化降低市场价格风险，并且本基金管理人每日对本基金所持有的证券价格实施监控。

6.4.13.4.3.1 其他价格风险敞口

金额单位：人民币元

项目	本期末 2023 年 6 月 30 日	上年度末 2022 年 12 月 31 日
----	------------------------	--------------------------

	公允价值	占基金资产净值比例 (%)	公允价值	占基金资产净值比例 (%)
交易性金融资产—股票投资	202,590,576.13	89.54	592,188,920.03	90.42
交易性金融资产—基金投资	-	-	-	-
交易性金融资产—债券投资	20,359,578.08	9.00	40,547,380.82	6.19
交易性金融资产—贵金属投资	-	-	-	-
衍生金融资产—权证投资	-	-	-	-
其他	-	-	-	-
合计	222,950,154.21	98.53	632,736,300.85	96.61

6.4.13.4.3.2 其他价格风险的敏感性分析

假设	1. 除沪深 300 指数外其他市场变量保持不变		
	相关风险变量的变动	对资产负债表日基金资产净值的影响金额 (单位: 人民币元)	
		本期末 (2023 年 6 月 30 日)	上年度末 (2022 年 12 月 31 日)
分析	沪深 300 指数上升百分之五	11,498,553.53	46,425,543.79
	沪深 300 指数下降百分之五	-11,498,553.53	-46,425,543.79

6.4.13.4.4 采用风险价值法管理风险

假设	1. 置信区间 (95%)		
	2. 观察期 (1 年)		
	-		
分析	风险价值 (单位: 人民币元)	本期末 (2023 年 6 月 30 日)	上年度末 (2022 年 12 月 31 日)
		合计	39,342,385.07

6.4.14 公允价值

6.4.14.1 金融工具公允价值计量的方法

公允价值计量结果所属的层次, 由对公允价值计量整体而言具有重要意义的输入值所属

的最低层次决定：

第一层次：相同资产或负债在活跃市场上未经调整的报价。

第二层次：除第一层次输入值外相关资产或负债直接或间接可观察的输入值。

第三层次：相关资产或负债的不可观察输入值。

6.4.14.2 持续的以公允价值计量的金融工具

6.4.14.2.1 各层次金融工具的公允价值

单位：人民币元

公允价值计量结果所属的层次	本期末 2023 年 6 月 30 日	上年度末 2022 年 12 月 31 日
第一层次	202,423,881.63	592,132,377.84
第二层次	20,359,578.08	40,547,380.82
第三层次	166,694.50	56,542.19
合计	222,950,154.21	632,736,300.85

6.4.14.2.2 公允价值所属层次间的重大变动

本基金以导致各层次之间转换的事项发生日为确认各层次之间转换的时点。
本基金本期及上年度可比期间持有的以公允价值计量的金融工具的公允价值所属层次未发生重大变动。

6.4.14.3 非持续的以公允价值计量的金融工具的说明

本基金本报告期及上年度末未持有非持续的以公允价值计量的金融资产。

6.4.14.4 不以公允价值计量的金融工具的相关说明

不以公允价值计量的金融资产和负债主要包括应收款项和其他金融负债，其账面价值与公允价值相差很小。

6.4.15 有助于理解和分析会计报表需要说明的其他事项

无。

§ 7 投资组合报告

7.1 期末基金资产组合情况

金额单位：人民币元

序号	项目	金额	占基金总资产的比例 (%)
1	权益投资	202,590,576.13	89.25

	其中：股票	202,590,576.13	89.25
2	基金投资	-	-
3	固定收益投资	20,359,578.08	8.97
	其中：债券	20,359,578.08	8.97
	资产支持证券	-	-
4	贵金属投资	-	-
5	金融衍生品投资	-	-
6	买入返售金融资产	-	-
	其中：买断式回购的买入返售金融资产	-	-
7	银行存款和结算备付金合计	3,909,225.93	1.72
8	其他各项资产	139,280.32	0.06
9	合计	226,998,660.46	100.00

注：通过港股通交易机制投资的港股公允价值为人民币 49,618,640.20 元，占期末净值比例为 21.93%。

7.2 报告期末按行业分类的股票投资组合

7.2.1 报告期末按行业分类的境内股票投资组合

金额单位：人民币元

代码	行业类别	公允价值（元）	占基金资产净值比例（%）
A	农、林、牧、渔业	-	-
B	采矿业	24,557.55	0.01
C	制造业	132,465,975.80	58.54
D	电力、热力、燃气及水生产和供应业	-	-
E	建筑业	-	-
F	批发和零售业	23,915.13	0.01
G	交通运输、仓储和邮政业	-	-
H	住宿和餐饮业	127,020.00	0.06
I	信息传输、软件和信息技术服务业	13,256,855.80	5.86
J	金融业	-	-
K	房地产业	-	-
L	租赁和商务服务业	7,050,764.00	3.12
M	科学研究和技术服务业	22,847.65	0.01
N	水利、环境和公共设施管理业	-	-
O	居民服务、修理和其他服务业	-	-
P	教育	-	-
Q	卫生和社会工作	-	-
R	文化、体育和娱乐业	-	-

S	综合	-	-
	合计	152,971,935.93	67.61

7.2.2 报告期末按行业分类的港股通投资股票投资组合

行业类别	公允价值（人民币）	占基金资产净值比例（%）
基础材料	-	-
非日常生活消费品	11,432,367.60	5.05
日常消费品	13,066,761.55	5.77
能源	-	-
金融	-	-
医疗保健	-	-
工业	-	-
信息技术	-	-
通信服务	25,119,511.05	11.10
公用事业	-	-
房地产	-	-
合计	49,618,640.20	21.93

注：以上分类采用全球行业分类标准（GICS）。

7.3 期末按公允价值占基金资产净值比例大小排序的所有股票投资明细

金额单位：人民币元

序号	股票代码	股票名称	数量（股）	公允价值（元）	占基金资产净值比例（%）
1	00700	腾讯控股	74,000	22,623,914.03	10.00
2	000858	五粮液	129,000	21,100,530.00	9.33
3	600519	贵州茅台	11,300	19,108,300.00	8.45
4	000568	泸州老窖	77,000	16,136,890.00	7.13
5	600809	山西汾酒	66,812	12,364,896.84	5.46
6	01876	百威亚太	600,000	11,174,397.60	4.94
7	002304	洋河股份	77,400	10,166,490.00	4.49
8	000596	古井贡酒	35,000	8,658,300.00	3.83
9	600436	片仔癀	23,500	6,729,460.00	2.97
10	601888	中国中免	58,800	6,499,164.00	2.87
11	00027	银河娱乐	140,000	6,415,136.84	2.84
12	300896	爱美客	10,000	4,449,500.00	1.97
13	603444	吉比特	9,000	4,419,990.00	1.95
14	600600	青岛啤酒	36,986	3,832,859.18	1.69
15	603605	珀莱雅	31,220	3,509,128.00	1.55
16	603198	迎驾贡酒	55,000	3,509,000.00	1.55
17	688363	华熙生物	34,320	3,059,971.20	1.35
18	600132	重庆啤酒	29,800	2,746,368.00	1.21
19	02400	心动公司	137,400	2,495,597.02	1.10
20	000799	酒鬼酒	25,000	2,253,750.00	1.00
21	600060	海信视像	90,000	2,227,500.00	0.98

22	002555	三七互娱	60,200	2,099,776.00	0.93
23	002847	盐津铺子	23,805	2,024,615.25	0.89
24	01128	永利澳门	300,000	1,972,115.22	0.87
25	000729	燕京啤酒	150,400	1,875,488.00	0.83
26	002174	游族网络	110,000	1,848,000.00	0.82
27	002558	巨人网络	99,400	1,782,242.00	0.79
28	603345	安井食品	11,300	1,658,840.00	0.73
29	300418	昆仑万维	39,000	1,570,920.00	0.69
30	000333	美的集团	25,000	1,473,000.00	0.65
31	06969	思摩尔国际	200,000	1,467,792.16	0.65
32	603919	金徽酒	60,000	1,408,800.00	0.62
33	00880	澳博控股	400,000	1,231,765.28	0.54
34	002959	小熊电器	12,000	1,002,000.00	0.44
35	01928	金沙中国有限公司	40,000	984,674.64	0.44
36	002605	姚记科技	20,547	953,997.21	0.42
37	002991	甘源食品	11,400	874,380.00	0.39
38	09922	九毛九	70,000	828,675.62	0.37
39	300740	水羊股份	35,400	548,700.00	0.24
40	002832	比音勒芬	15,000	531,150.00	0.23
41	600415	小商品城	50,000	426,500.00	0.19
42	01458	周黑鸭	150,000	424,571.79	0.19
43	000921	海信家电	15,000	404,250.00	0.18
44	300533	冰川网络	6,300	314,748.00	0.14
45	000860	顺鑫农业	8,000	269,520.00	0.12
46	300518	盛讯达	7,000	153,510.00	0.07
47	300760	迈瑞医疗	500	149,900.00	0.07
48	600754	锦江酒店	3,000	127,020.00	0.06
49	002508	老板电器	5,000	126,450.00	0.06
50	600138	中青旅	10,000	125,100.00	0.06
51	300002	神州泰岳	6,000	84,000.00	0.04
52	001380	华纬科技	1,167	37,820.76	0.02
53	301358	湖南裕能	661	28,350.29	0.01
54	001337	四川黄金	795	24,557.55	0.01
55	301368	丰立智能	337	23,317.03	0.01
56	301297	富乐德	1,015	22,847.65	0.01
57	002568	百润股份	400	14,540.00	0.01
58	301419	阿莱德	330	14,470.50	0.01
59	301335	天元宠物	588	14,017.92	0.01
60	300653	正海生物	400	13,756.00	0.01
61	301325	曼恩斯特	114	12,306.30	0.01
62	688469	中芯集成	2,126	11,501.66	0.01
63	600199	金种子酒	468	11,110.32	0.00
64	301408	华人健康	617	10,458.15	0.00

65	300031	宝通科技	400	9,888.00	0.00
66	301265	华新环保	819	9,516.78	0.00
67	688484	南芯科技	238	8,736.98	0.00
68	688352	颀中科技	721	8,702.47	0.00
69	000963	华东医药	200	8,674.00	0.00
70	002612	朗姿股份	300	7,134.00	0.00
71	688552	航天南湖	297	6,979.50	0.00
72	301322	绿通科技	129	6,867.96	0.00
73	301382	蜂助手	206	6,765.04	0.00
74	301157	华塑科技	126	6,669.18	0.00
75	301332	德尔玛	452	6,205.96	0.00
76	301428	世纪恒通	201	6,150.60	0.00
77	301281	科源制药	232	5,823.20	0.00
78	301386	未来电器	230	5,471.70	0.00
79	601061	中信金属	631	4,782.98	0.00
80	688479	友车科技	155	4,570.95	0.00
81	600315	上海家化	100	2,901.00	0.00
82	001328	登康口腔	105	2,676.45	0.00
83	603172	万丰股份	122	1,967.86	0.00
84	603125	常青科技	79	1,937.87	0.00
85	001367	海森药业	43	1,697.64	0.00
86	002602	世纪华通	200	1,518.00	0.00
87	002094	青岛金王	400	1,460.00	0.00
88	300315	掌趣科技	100	780.00	0.00

7.4 报告期内股票投资组合的重大变动

7.4.1 累计买入金额超出期初基金资产净值 2%或前 20 名的股票明细

金额单位：人民币元

序号	股票代码	股票名称	本期累计买入金额	占期初基金资产净值比例(%)
1	002508	老板电器	5,713,689.00	0.87
2	000799	酒鬼酒	5,006,526.00	0.76
3	600436	片仔癀	4,779,779.00	0.73
4	603919	金徽酒	2,734,007.00	0.42
5	603605	珀莱雅	2,563,517.00	0.39
6	300418	昆仑万维	2,491,905.00	0.38
7	000998	隆平高科	2,224,470.00	0.34
8	600660	福耀玻璃	1,966,600.00	0.30
9	600258	首旅酒店	1,944,999.70	0.30
10	600060	海信视像	1,934,498.00	0.30
11	603486	科沃斯	1,887,243.00	0.29
12	000729	燕京啤酒	1,770,449.00	0.27
13	000333	美的集团	1,687,701.00	0.26
14	603345	安井食品	1,626,600.00	0.25

15	001215	千味央厨	1,618,425.00	0.25
16	09922	九毛九	1,524,366.84	0.23
17	002555	三七互娱	1,366,705.00	0.21
18	600138	中青旅	1,145,272.88	0.17
19	002558	巨人网络	1,123,080.00	0.17
20	002959	小熊电器	1,033,168.00	0.16

注：本表列示“买入金额”按买入成交金额（成交单价乘以成交数量）填列，未考虑相关交易费用。

7.4.2 累计卖出金额超出期初基金资产净值 2%或前 20 名的股票明细

金额单位：人民币元

序号	股票代码	股票名称	本期累计卖出金额	占期初基金资产净值比例(%)
1	00700	腾讯控股	44,315,427.92	6.77
2	000568	泸州老窖	37,864,304.00	5.78
3	600519	贵州茅台	36,122,269.00	5.52
4	000858	五粮液	28,978,130.25	4.42
5	000799	酒鬼酒	20,834,900.00	3.18
6	601888	中国中免	17,264,856.00	2.64
7	600600	青岛啤酒	16,349,620.00	2.50
8	600199	金种子酒	16,320,533.00	2.49
9	603345	安井食品	14,076,205.00	2.15
10	600809	山西汾酒	13,868,853.63	2.12
11	600436	片仔癀	13,783,591.00	2.10
12	603517	绝味食品	13,722,349.00	2.10
13	600132	重庆啤酒	13,530,252.00	2.07
14	603444	吉比特	12,921,717.92	1.97
15	002847	盐津铺子	12,320,631.80	1.88
16	300740	水羊股份	10,112,842.00	1.54
17	002304	洋河股份	8,861,526.00	1.35
18	01876	百威亚太	6,689,286.50	1.02
19	01128	永利澳门	6,398,583.72	0.98
20	300896	爱美客	6,220,722.00	0.95

注：本表列示“卖出金额”按卖出成交金额（成交单价乘以成交数量）填列，未考虑相关交易费用。

7.4.3 买入股票的成本总额及卖出股票的收入总额

单位：人民币元

买入股票成本（成交）总额	57,288,337.82
卖出股票收入（成交）总额	434,029,201.29

注：本表列示“买入股票成本（成交）总额”及“卖出股票收入（成交）总额”均按买卖成交金额（成交单价乘以成交数量）填列，未考虑相关交易费用。买入包括新股、配股、债转股及行权

等获得的股票。

7.5 期末按债券品种分类的债券投资组合

金额单位：人民币元

序号	债券品种	公允价值	占基金资产净值比例 (%)
1	国家债券	20,359,578.08	9.00
2	央行票据	-	-
3	金融债券	-	-
	其中：政策性金融债	-	-
4	企业债券	-	-
5	企业短期融资券	-	-
6	中期票据	-	-
7	可转债（可交换债）	-	-
8	同业存单	-	-
9	其他	-	-
10	合计	20,359,578.08	9.00

7.6 期末按公允价值占基金资产净值比例大小排序的前五名债券投资明细

金额单位：人民币元

序号	债券代码	债券名称	数量 (张)	公允价值	占基金资产净值比例 (%)
1	220014	22 付息国债 14	200,000	20,359,578.08	9.00

7.7 期末按公允价值占基金资产净值比例大小排序的所有资产支持证券投资明细

注：本基金本报告期末未持有资产支持证券。

7.8 报告期末按公允价值占基金资产净值比例大小排序的前五名贵金属投资明细

注：本基金本报告期末未持有贵金属投资。

7.9 期末按公允价值占基金资产净值比例大小排序的前五名权证投资明细

注：本基金本报告期末未持有权证。

7.10 本基金投资股指期货的投资政策

本基金本报告期末未持有股指期货。

7.11 报告期末本基金投资的国债期货交易情况说明

7.11.1 本期国债期货投资政策

本基金本报告期末未持有国债期货。

7.11.2 本期国债期货投资评价

无。

7.12 投资组合报告附注

7.12.1 基金投资的前十名证券的发行主体本期是否出现被监管部门立案调查，或在报告编制日前一年内受到公开谴责、处罚的情形

本基金投资的前十名证券的发行主体中，腾讯控股有限公司、泸州老窖股份有限公司、贵州茅台酒股份有限公司、百威亚太控股有限公司曾出现在报告编制日前一年内受到监管部门公开谴责、处罚的情况。本基金对上述主体发行的相关证券的投资决策程序符合相关法律法规及基金合同的要求。

除上述主体外，基金管理人未发现本基金投资的前十名证券的发行主体出现本报告期内被监管部门立案调查，或在报告编制日前一年内受到公开谴责、处罚的情形。

7.12.2 基金投资的前十名股票是否超出基金合同规定的备选股票库

基金投资的前十名股票中，没有投资于超出基金合同规定备选股票库之外的股票。

7.12.3 期末其他各项资产构成

单位：人民币元

序号	名称	金额
1	存出保证金	105,046.53
2	应收清算款	-
3	应收股利	508.31
4	应收利息	-
5	应收申购款	33,725.48
6	其他应收款	-
7	待摊费用	-
8	其他	-
9	合计	139,280.32

7.12.4 期末持有的处于转股期的可转换债券明细

注：本基金本报告期末未持有处于转股期的可转换债券。

7.12.5 期末前十名股票中存在流通受限情况的说明

注：本基金本报告期末前十名股票中不存在流通受限情况。

7.12.6 投资组合报告附注的其他文字描述部分

由于计算中四舍五入的原因，本报告分项之和与合计项之间可能存在尾差。

§ 8 基金份额持有人信息

8.1 期末基金份额持有人户数及持有人结构

份额单位：份

份额级别	持有人户数	户均持有的基金份额	持有人结构
------	-------	-----------	-------

	(户)		机构投资者		个人投资者	
			持有份额	占总份 额比例 (%)	持有份额	占总份 额比例 (%)
华富消费 成长股票 A	2,511	81,386.86	0.00	0.00	204,362,398.27	100.00
华富消费 成长股票 C	5,113	8,990.74	0.00	0.00	45,969,645.49	100.00
合计	7,624	32,834.74	0.00	0.00	250,332,043.76	100.00

注：本表列示“占总份额比例”中，对下属分级基金，为占各自份额级别的比例，对合计数，为占期末基金份额总额的比例。

8.2 期末基金管理人的从业人员持有本基金的情况

项目	份额级别	持有份额总数（份）	占基金总份额比例（%）
基金管理人所有从业人员持有本基金	华富消费成长股票 A	211,321.17	0.1034
	华富消费成长股票 C	114,751.72	0.2496
	合计	326,072.89	0.1303

注：本表列示“占总份额比例”中，对下属分级基金，为占各自级别份额的比例，对合计数，为占期末基金份额总额的比例。

8.3 期末基金管理人的从业人员持有本开放式基金份额总量区间情况

项目	份额级别	持有基金份额总量的数量区间（万份）
本公司高级管理人员、基金投资和研发部门负责人持有本开放式基金	华富消费成长股票 A	10~50
	华富消费成长股票 C	0
	合计	10~50
本基金基金经理持有本开放式基金	华富消费成长股票 A	0~10
	华富消费成长股票 C	0
	合计	0~10

§9 开放式基金份额变动

单位：份

项目	华富消费成长股票 A	华富消费成长股票 C
基金合同生效日 (2022 年 7 月 22 日) 基金份额总额	573,888,517.70	201,874,962.52

本报告期期初基金份额总额	505,782,123.11	138,024,398.45
本报告期基金总申购份额	7,144,355.40	9,725,790.37
减：本报告期基金总赎回份额	308,564,080.24	101,780,543.33
本报告期基金拆分变动份额	-	-
本报告期期末基金份额总额	204,362,398.27	45,969,645.49

注：总申购份额含红利再投、转换入份额；总赎回份额含转换出份额。

§ 10 重大事件揭示

10.1 基金份额持有人大会决议

本报告期内未召开持有人大会。

10.2 基金管理人、基金托管人的专门基金托管部门的重大人事变动

1. 本基金本报告期内基金管理人无重大人事变动。
2. 本基金本报告期内基金托管人的专门基金托管部门无重大人事变动。

10.3 涉及基金管理人、基金财产、基金托管业务的诉讼

基金管理人、基金财产、基金托管业务在本报告期内没有发生诉讼事项。

10.4 基金投资策略的改变

本报告期内本基金投资策略未改变。

10.5 为基金进行审计的会计师事务所情况

本报告期内，本基金未有改聘为其审计的会计师事务所情况。

10.6 管理人、托管人及其高级管理人员受稽查或处罚等情况

10.6.1 管理人及其高级管理人员受稽查或处罚等情况

注：报告期内，管理人及其高级管理人员不存在受稽查或处罚等情况。

10.6.2 托管人及其高级管理人员受稽查或处罚等情况

注：报告期内，托管人及其高级管理人员不存在受稽查或处罚等情况。

10.7 基金租用证券公司交易单元的有关情况

10.7.1 基金租用证券公司交易单元进行股票投资及佣金支付情况

金额单位：人民币元

券商名称	交易单元数量	股票交易		应支付该券商的佣金		备注
		成交金额	占当期股票成交总额的比例 (%)	佣金	占当期佣金总量的比例 (%)	
华安证券	3	345,892,777.65	70.65	313,511.82	70.52	-
中信建投	3	44,448,695.02	9.08	40,262.37	9.06	-
东北证券	1	34,995,670.39	7.15	32,590.68	7.33	-
安信证券	2	33,662,850.52	6.88	30,042.06	6.76	-
国盛证券	2	22,811,141.59	4.66	20,929.45	4.71	-
东方财富证券	1	6,426,499.54	1.31	5,985.47	1.35	-
申万宏源	2	959,990.00	0.20	894.03	0.20	-
海通证券	1	361,200.00	0.07	332.77	0.07	-
财通证券	1	-	-	-	-	-
长江证券	2	-	-	-	-	-
东吴证券	1	-	-	-	-	-
东兴证券	1	-	-	-	-	-
东亚前海证券公司	2	-	-	-	-	-
光大证券	2	-	-	-	-	-
国联证券	1	-	-	-	-	-
国泰君安	1	-	-	-	-	-
国信证券	1	-	-	-	-	-
国元证券	1	-	-	-	-	-
华宝证券	1	-	-	-	-	-
华福证券	1	-	-	-	-	-
华金证券	1	-	-	-	-	-
华鑫证券	2	-	-	-	-	-
申港证券	1	-	-	-	-	-
世纪证券	1	-	-	-	-	-
新时代证券	1	-	-	-	-	-
信达证券	1	-	-	-	-	-
银河证券	1	-	-	-	-	-
中金财富	1	-	-	-	-	-

中泰证券	1	-	-	-	-	-
------	---	---	---	---	---	---

注：1)根据中国证监会《关于完善证券投资基金交易席位制度有关问题的通知》（证监基金字[2007]48号），我公司修订了租用证券公司专用交易单元的选择标准和程序，在比较了多家证券经营机构的财务状况、经营状况、研究水平后，选择了研究能力强、内部管理规范、信息资讯服务能力强的券商租用了基金专用交易单元。

2)此处的佣金指基金通过单一券商的交易单元进行股票、权证等交易而合计支付该券商的佣金合计，不单指股票交易佣金。

3)本报告期本基金新增光大证券、世纪证券等交易单元。

10.7.2 基金租用证券公司交易单元进行其他证券投资的情况

金额单位：人民币元

券商名称	债券交易		债券回购交易		权证交易	
	成交金额	占当期债券成交总额的比例(%)	成交金额	占当期债券回购成交总额的比例(%)	成交金额	占当期权证成交总额的比例(%)
华安证券	-	-	-	-	-	-
中信建投	-	-	-	-	-	-
东北证券	-	-	-	-	-	-
安信证券	-	-	-	-	-	-
国盛证券	-	-	-	-	-	-
东方财富证券	-	-	-	-	-	-
申万宏源	-	-	-	-	-	-
海通证券	-	-	-	-	-	-
财通证券	-	-	-	-	-	-
长江证券	-	-	-	-	-	-
东吴证券	-	-	-	-	-	-
东兴证券	-	-	-	-	-	-
东亚前	-	-	-	-	-	-

海证 公司						
光大证 券	-	-	-	-	-	-
国联证 券	-	-	-	-	-	-
国泰君 安	-	-	-	-	-	-
国信证 券	-	-	-	-	-	-
国元证 券	-	-	-	-	-	-
华宝证 券	-	-	-	-	-	-
华福证 券	-	-	-	-	-	-
华金证 券	-	-	-	-	-	-
华鑫证 券	-	-	-	-	-	-
申港证 券	-	-	-	-	-	-
世纪证 券	-	-	-	-	-	-
新时代 证券	-	-	-	-	-	-
信达证 券	-	-	-	-	-	-
银河证 券	-	-	-	-	-	-
中金财 富	-	-	-	-	-	-
中泰证 券	-	-	-	-	-	-

10.8 其他重大事件

序号	公告事项	法定披露方式	法定披露日期
1	华富消费成长股票型证券投资基金 2022 年第 4 季度报告	中国证监会指定披露媒 介	2023 年 1 月 20 日
2	华富消费成长股票型证券投资基金 2022 年度报告	中国证监会指定披露媒 介	2023 年 3 月 31 日
3	华富消费成长股票型证券投资基金 2023 年第 1 季度报告	中国证监会指定披露媒 介	2023 年 4 月 21 日

§ 11 影响投资者决策的其他重要信息

11.1 报告期内单一投资者持有基金份额比例达到或超过 20%的情况

注：本基金本报告期内无单一投资者持有基金份额比例达到或超过 20%的情况。

11.2 影响投资者决策的其他重要信息

无

§ 12 备查文件目录

12.1 备查文件目录

- 1、《华富消费成长股票型证券投资基金基金合同》
- 2、《华富消费成长股票型证券投资基金托管协议》
- 3、《华富消费成长股票型证券投资基金招募说明书》
- 4、报告期内华富消费成长股票型证券投资基金在指定媒介上披露的各项公告

12.2 存放地点

基金管理人、基金托管人处

12.3 查阅方式

投资者可于本基金管理人办公时间预约查阅, 相关公开披露信息也可以登录基金管理人网站查阅。

华富基金管理有限公司

2023 年 8 月 30 日